RÁČEK
školní časopis

ROZHOVOR S DANOU HAROKOVOU
Exkluzivní rozhovor, který si prostě musíte přečíst
ČTĚTE NA STRANĚ 3

MOŘE A OCEÁNY - ROPA
Jak může ropa ničit zemskou hydrosféru?
ČTĚTE NA STRANĚ 9

Slovo úvodem

Zdravím všechny čtenáře,

Srdečně vás vítám u listopadového vydání roku 2021. Jako vždy tu máme pár novinek. Redakci se nám povedlo rozšířit o několik dalších členů, konkrétně z původních 10 na současných 19 redaktorů. Časopis si drží standardní formu s devíti stranami. Dočtete se o novinkách ze školy, o politice, o sportu, o kultuře, o historii, o IT a hrách a o přírodě a zvířatech. Dále si můžete přečíst rozhovor s paní učitelkou Danou Harokovou. Pomůžeme vám i s výběrem střední školy. Za zmínku také stojí anketa E.

Kopecké, ze které se dozvíte oblíbené filmy a seriály našich učitelů.
Přeji vám příjemné počtení.
Tomáš Podařil, šéfredaktor

autor článku:
TOMÁŠ PODAŘIL
třída VII.A

ŽÁKOVSKÝ PARLAMENT JE ZPĚT!

V minulém čísle jsme si připomněli bývalý školní parlament v pár slovech a slíbili vám, že vás budeme informovat při každém pohybu situace, tj. znovuobnovení parlamentu.
A ten den již nastal. V minulém týdnu byli zvoleni do vedení žákovského parlamentu **žáci VII.A Tomáš Podařil a Emma Gramelová** , kteří budou nás žáky zastupovat.

V čem spočívá kouzlo žákovských parlamentů?
Žákovský parlament je skupina volených žáků jedné školy.
Od spolužáků ve třídách i učitelů sbírají informace o tom, co by mohli ve škole zlepšit.
Na pravidelných schůzkách parlamentu řeší, jakým způsobem těmto nápadům vyjít vstříc. Dále vymýšlí, plánuje a realizuje nejrůznější vylepšení školního života, akce pro žáky i veřejnost nebo organizuje charitativní činnost žáků školy.

Takže žákovský parlament:
• podporuje komunikaci napříč celou školou: žáci, kteří jsou členy parlamentu jsou pravidelně vedeni k tomu, aby vyjadřovali své názory a navrhovali řešení případných problémů či přicházeli s nápady na zlepšení života ve škole.

• podporuje pozitivní klima školy: žáci a učitelé se stávají jedním týmem, společně usilují o to, aby bylo ve škole všem dobře; žáci realizují své projekty, které zpestří den ve škole zábavnou akcí, mnohdy se zaměří na podporu dobrých vztahů či vzdělávací akce.

• posiluje proaktivní postoje žáků: žáci zažijí, že ve škole mohou něco změnit k lepšímu.

První setkání s vedením školy již proběhlo a na pořadu byly zajímavé věci k řešení. Dozvíte se v příštím díle.

Vtipy a vtípky

Prázdniny

Paní učitelka: „Tak jste se dověděli, že se těleso při zahřívání roztahuje a při ochlazování smršťuje. Uvedete mi nějaký příklad?“
Marek se hlásí.
Paní učitelka: „Ano, Marku?“
Marek: „Prázdniny. Letní jsou dva měsíce a zimní jenom týden!“

Komenský

Ve škole: „Čím by asi byl Jan Ámos Komenský, kdyby dnes ještě žil?“
„Zaručeně nejstarším Čechem!“

autor článku:
MATĚJ ŠŤASTNÝ
třída VIII.A

Stručně a jasně! Trocha politiky od nás dvou. „Jak jen mohlo SPOLU vyhrát?!“ Názor a kritika.

Také jste naštvaní jako já?
Jak mohlo vyhrát SPOLU?
Tohle je podvod!

Volby do Poslanecké sněmovny v říjnu 2021 přinesly několik překvapivých výsledků. Vyhrálo uskupení SPOLU, vládní hnutí ANO skončilo jako druhé, do parlamentu se poprvé od listopadu 1989 nedostali komunisté a sociální demokraté a moravsko-japonský populista Tomio Okamura zůstal tam, kde byl – tedy přibližně na deseti procentech volebního zisku a tedy na 20 poslancích ve 200členném parlamentu. Pozornost voličů ve volbách získali dva lidé – byli to předseda hnutí STAN Vít Rakušan, který získal vůbec nejvíc preferenčních hlasů (58 991) a lídr koalice SPOLU Petr Fiala. Právě jeho uskupení je s 27,78 procenta jasným vítězem voleb, všichni ostatní nějakým způsobem prohráli. Ano vyhrálo v šesti krajích a koalice SPOLU v osmi. Ano bylo nejúspěšnější v Ústeckém kraji, kde za Hnutí kandidoval sám Andrej Babiš.

Zpět ale do praxe. Za mě, je to celkem podvod, protože když se spojí tři strany do jedné koalice, konkurenční strana nemá moc šance na výhru. Kdyby ODS, TOP 09 a KDU-ČSL bojovali ve volbách sami za sebe, dopadlo by to určitě jinak. To je ta hlavní věc, která mě na tom štve. Podle mě, to určitě nebyl čestný boj. No, co teď uděláme. Lid si zvolil SPOLU, tak ať. Ať se předvedou a ukážou jak jsou dobří. Jejich voliči budou postupem času litovat toho ztraceného hlasu této koalici, až spatří čeho jsou (ne)schopní.

autor článku:
NIKOLA BŘEZINOVÁ
třída VII.A

autor článku:
TOMÁŠ PODAŘIL
třída VII.A

ŘEDITELNA

TERIBEAR BĚH

Naši žáci se i v letošním roce zúčastnili sportovně charitativní akce Teribear. Běhalo se virtuálně a dosažené výkony se posílaly nadaci. Žáci 8. a 9. sportovního ročníku uběhli celkem 117 km a my jim moc děkujeme. Učitelé TV

POCTIVĚ SE PŘIPRAVUJEME NA MALOU REFORMU RVP

Naše škola získala od společnosti Eduteam grant na novou robotickou stavebnici **LEGO Education 45678 Spike Prime**. Partnerem projetu je společnost Čeps.

Díky možnosti si jí vyzkoušet naživo, tak můžeme lépe vybrat vhodné učební pomůcky pro výuku informatického myšlení. Nebudeme tak kupovat „vybavení v boxu“, ale ověřenou robotickou stavebnici.

KLUCI V AKCI

V pondělí 18.10. se uskutečnil Poprask – turnaj starších žáků v kopané. Družstvo našich chlapců obsadilo krásné **3.místo**. Děkujeme za vzornou reprezentaci školy a gratulujeme.

TŘÍDNÍ SCHŮZKY PROBĚHLY ONLINE

Ve středu 10.11. v odpoledních hodinách proběhly třídní schůzky online formou MS TEAMS.

autor článku:
PAVEL NEDBAL

DRAVCI V LETU - EDU PROGRAM

Sokol, sup kam se podíváš..

Koncem října se nám přišli představit odborníci na dravé ptáky z organizace Penthea.

Poznali jsme poštolku, káně, sokola, supa a dokonce i luňáka.

Seznámili jsme se s jejich životem, potravou a jak umí lovit. Viděli jsme zblízka jednotlivé dravce i při přeletech.

A co je to vlastně ta Penthea?

Penthea je rodinný, v Praze sídlící spolek, který se už desítky let věnuje sokolnictví.

Nejen soukromě, ale i formou letových ukázek pro širokou veřejnost.

Jsou také nadšení chovatelé dravců a sov, ornitologové a ochránci všeho živého.

Respekt k přírodě se snaží předávat dětem, nejčastěji na školách a školkách.

Sídlí v Praze-Cholupicích, kde provozují záchrannou a chovnou stanici.

Ta je aktuálně domovem více než stovky nejrůznějších opeřenců, drobných savců a tří psů.

Skutečné měřítko kontinentů

Přemýšleli jste někdy o skutečné velikosti kontinentů? Jsou opravdu správně zakresleny na mapách?

NEJSOU! Skutečná mapa vás překvapí. Nová mapa světa zobrazuje, jak moc se svět mění.

Mapa, která je v atlasech je ze 16. století.

A v roce 2021 se sešla skupina astrofyziků a matematiků, kteří stvořili novou mapu světa. Nová mapa je odlišná od všech ostatních, protože pohled na ní potěší stoupence teorie ploché Země.

Za 5 století jsme zplacatěli svět.

Převést „kouli“ na plochu není nic jednoduchého a logicky tak vznikají nepřesnosti. Značné nepřesnosti.

Vypadá to jako kdyby jsme po Zemi přejeli válcem. Kontinenty jsou proměněny. Grónsko je o více než polovinu menší a Euroasie je menší než Afrika.

Jak tzv. Mercatorovo zobrazení zkresluje, velmi pěkně ukazuje služba **TheTrueSize.com**. Prostě si vyhledejte zemi a pak její obrys přetáhněte do jiných zeměpisných šířek...

Před čtyřmi lety se však podařilo vytvořit věrnou plochou mapu světa. Vítěz prestižní soutěže Good Design v roce 2016 přišel na to, jak převést náš sférický svět do obdélníkového tvaru. Hajime Narukawa, architekt a umělec z Tokia, rozdělil zeměkouli do 96 oblastí a složil ji do čtyřstěnu, poté do pyramidy, a nakonec ji zploštil do dvourozměrného listu.

Doufejme, že se tato mapa objeví co nejdřív v Atlasech.

Blok I. stupně, příspěvky ze IV.A

Máme tu opět výpomoc od IV.A, o čem napsali dnes?

<u>Osmák Degu</u>

Osmák degu je malý chilský hlodavec, lidově přezdívaný též chilská veverka

Jak Osmák Degu vypadá?
Má dlouhý ocas. Jméno získal podle osmičkového tvaru dolních stoliček.

Barvu má nejčastěji černohnědou.

Odkud pochází?

Z Chile, kde žijí ve velkých rodinných skupinách mezi západním pobřežím a pohořím Andy.

Co jí?

Jeho hlavní potravou je seno, semínka a zelenina, rád ohlodává větve např. ovocných stromů. Kolik váží? Normálně váží mezi 200 až 300 gramy. Jak se koupe? Rád se vyválí v písku.

Jaké má nemoci?

Je velmi náchylný na cukrovku a šedý zákal.

Kolika se dožívá let?

Dožívá se 6-8 let. Je společenský, proto je dobré mít alespoň dva, aby jim nebylo smutno. My máme dva samečky Kulíka a Dulíka. Jsou jim 3 roky.

za článek děkujeme Janu Volejníkovi ze IV.A

Rozhovor s paní učitelkou Danou Harokovou

Pro listopadové vydání jsme si pro vás připravili další rozhovor s jedním z učitelů. Tentokrát s paní učitelkou Mgr. Danou Harokovou, která u nás na škole vyučuje matematiku. A na co jsme se zeptali?

1.) Začneme jako vždy otázkou, odkud pocházíte?

Pocházím z nejteplejšího místa v České republice, z města Hodonín na jihovýchodě Moravy.

2.) Jak dlouho už učíte a jak jste se k této profesi vůbe dostala?

Učím od roku 1985, kdy jsem dostudovala. Jak jsem se k učení dostala? Mne nikdy nenapadlo že bych mohla dělat něco jiného.

3.) Máte nějaký nezapomenutelný zážitek z vyučování?

Nezapomenutelných zážitků za ta léta je moc. Radši bych mluvila o nejhezčích zížitcích. To když přijde jen tak žák a řekne: „Děkuji paní učitelko, že jste mne učila, měl jsem vás moc rád.“

4.) Máte nějaké koníčky, kterým se věnujete, nebo jste se věnovala?

Ráda čtu, nejraději fantasy.

5.) Co jste vystudovala za školu?

Asi máte na mysli vysokou školu. Takže Masarykovu univerzitu v Brně, Přírodovědeckou fakultu.

6.) Proč učíte zrovna matematiku? Baví vás?

My měli na střední škole super profesora na matematiku, donutil nás naučit se ji opravdu pořádně a na učitelství matematiky nás ze třídy tenkrát šlo šest. Tenkrát mne bavila moc.

autor článku:
TOMÁŠ PODAŘIL
třída VII.A

autor článku:
NIKOLA BŘEZINOVÁ
třída VII.A

Rozhovor - střední škola

Pro toto vydání jsem se rozhodla udělat rozhovor s mým strejdou a učitelem na střední škole technické v Praze 4 Zelený pruh kde tam vyučuje obor sardokartonářství, a já jsem se zeptala na pár otázek, které by vám mohli pomoc s výběrem školy:

1. Co je vše ve škole za obory?

Na této škole jsou obory tříleté, např: malíř, automechanik, zedník, strojírenské práce a podobně. Také jsou zde maturitní obory a to jako například mechanik seřizovač, stavebnictví-příprava, realizace staveb atd. Dále je zde stručné studium, dálkové studium a rekvalifikace. Naše škola nabízí technické vzdělání v oborech.

2. Mají se nějak budoucí žáci na střední školu připravit?

Žádnou extra přípravu nepotřebujete, akorát chuť se učit novým věcem.

3. Je něco co bys řekl budoucím žákům?

Mají se na co těšit. Na studenty čekají pravidelné soutěže v různých oborech. Pro šikovnější žáky také čekají stáže v zahraničí, např: Německu, Chorvatsku i ve Velké Británii. Dále v budově školy nabízíme autoškolu, stavování a ubytování. A výhodou je jistota práce po vyučení od společnosti Metrostav.a.s. Budeme se na vás těšit v příštím roce.

autor článku:
NIKOLA BŘEZINOVÁ
třída VII.A

Březka´s funny moments (Březčiny historky)

Dnešní historka:

Provaz při hodině fyziky

Byla hodina fyziky a tak jsme si s mým kamarádem (Tomášem Podařilem) trochu povídali. A jeho napadl velice hloupý nápad, že mě začne lochtat. Já jsem velice, velice lechtivá osoba a to on velice dobře ví, ale i tak mě pořád lochtá. Já jsem se tam začala smát a házet sebou až jsem spadla ze židle, přitom mi spadla bota, takže jsem uklouzla po tašce a udělala krásný provaz. Tělák v hodině fyziky, jsem prostě dokonalá. Nejlepší na tom bylo, že si toho naštěstí vůbec pan učitel nevšiml a pořád dál vykládal látku. My jsme z toho měli totální záchvat smíchu a od této doby, vždycky když jdu na fyziku, tak si na to vzpomenu.

autor článku:
NIKOLA BŘEZINOVÁ
třída VII.A

Anketa: Oblíbené filmy a seriály učitelů

V anketě jsem se ptala učitelů : „**Jaký je Váš oblíbený český film a seriál?**“

Mgr. et Mgr. Martin Holý
film: Pelíšky
seriál: Bylo nás pět, nebo Most

Mgr. Daniel Königer
film: Menzelovy filmy
seriál: Četnické humresky

Mgr. Petr Polák
film: Něžný barbar
seriál: Chalupáři

Ing. Viliam Maťo
film: S tebou mě baví svět
seriál: Chalupáři

Lenka Spurná
film: Pelíšky
seriál: Ochránce

autor článku:
ELIŠKA KOPECKÁ
třída VI.A

Krasobruslení

Krasobruslení je druh bruslařského zimního sportu, ve kterém je kladen důraz na umělecké ztvárnění piruet, skoků a kroků. Dělí se do čtyř základních disciplín, ve kterých běžně soutěží muži i ženy. Krasobruslaři se utkávají v soutěžích na národní a mezinárodní úrovni, jako jsou např. mistrovství Evropy, mistrovství světa, národní mistrovství, mistrovství čtyř kontinentů. Naším krasobruslařem je Tomáš Verner který v mistrství České republiky má 10 zlatých medailí a 2 stříbrné. V mistrovství Evropy má 1 zlato 1 stříbro a 1 bronz. Krasobruslařských prvku je opravdu hodně, ale já vám sem vypíšu jen ty nejznámější: kadet, salchow, toeloop, rittberger, flip, lutz a axel, které se skáčou s jednou, dvěma, třemi, a dokonce i čtyřmi obrátkami.

autor článku:
BARBORA KURZOVÁ
třída VII.C

Fotbalové derby

Derby je označení pro zápas, ve kterém proti sobě hrají týmy, mezi nimž vládne tradiční rivalita. Většinou se jedná o kluby ze stejného města nebo regionu. Jako příklad můžu uvést zápasy mezi týmy: SK Modřany-TJ Sokol Cholupice AC Sparta Praha-SK Slavia Praha (Derby pražských ,,S´´) Atlético Madrid-FC Real Madrid FC Real Madrid-FC Barcelona (El Clásico).

Poslední El Clásico proběhlo v neděli 24.října 2021, kdy na svém stadionu CAMP NOU přivítala Barcelona odvěkého rivala z Madridu a utrpěla porážku 1-2. Gólově se prosadili: (Real Madrid) David Alaba 32´ (Real Madrid) Lucas Vázquez 90+4´ (Barcelona) Sergio Agüero 90+7´ První vzájemné utkání se uskutečnilo již 13.května 1902 a z celkové bilance 279 vzájemných zápasů 103x zvítězil Real Madrid, 115x odešli ze hřiště vítězně hráči Barcelony. 61 utkání skončilo remízou. Nejbližší ligové utkání těchto odvěkých rivalů se uskuteční dne 20.března 2022 na hřišti Realu Madrid.

autor článku:
JAN HAVLÍČEK
třída VI.A

Zajímavosti ze světa jídla část. 1

Populární americký koláč APPLE PIE

Další jídlo, které je velice proslavené v určité zemi, ale své kořeny má někde úplně jinde. Konkrétně jde o známý apple pie, který v Americe naprosto zbožňují. Možná by si člověk myslel, že byl poprvé upečen právě tam. Ale kdepak, za velkou louži ho přivezli Angličané. Variaci tohoto koláče pečou ale i v Holandsku nebo Švédsku. A i u nás má samozřejmě své místo.

Sudá kukuřice

Máte rádi sladkou kukuřici? Až budete příště držet v ruce klas, schválně si zkuste přepočítat, kolik řad se zrníčky vlastně má. Jejich počet totiž bývá sudý a je jich v rozmezí od osmi do dvaceti.

Venom

Film Venom vyšel 4.října 2018. Venom je symbiont a nejen to, je to taky jeden z nejslavnějších záporáků/antihrdinů společnosti Marvel. Slabina všech symbiontů je zvuk např.: zvon, vrtulník, magnetická rezonance atd. A za dobu svého působení už vystřídal spoustu hostitelů. Během necelých čtyřiceti let působení si našel hordy fanoušků a příznivců a pronikl do všech popkulturních sfér. Jestli jste viděli film, tak už víte, že pod Venomovou maskou se skrývá Eddie Brock. Eddie není ledajaký občan, je to totiž talentovaný novinář, kterého posedl mimozemský symbiont Venom. Ale to není všechno, pokud víte, tak je i nový film jménem: ,,Venom Carnage přichází´´. V tomto filmu se již nachází další symbiont Carnage. Pod Carnagem se nachází Clatus Kasady. Clatus Kasady je záporák, který se snaží s Carnagem vyvraždit celé město, ale v tom mu brání Venom. Nakonec Eddie a Venom společně přemůžou Clatuse a Carnage a potom Venom sní tohoto symbionta a tím Carnage zemře. Samozřejmě o Clatuse se postarají také. Tak čus u další Marvelovky.

Satoranský Jan

Medal Of Honor: Allied Assault

Hra Medal Of Honor: Allied Assault je akční střílečka odehrávající se ve druhé světové válce, kde se ujmete role hlavního hrdiny Mika Powella. Konzultant této hry byl Steven Spielberg neboli režisér filmu Zachraňte vojína Ryana, proto má tak úžasný příběh. Nejprve jste vojín později poručík a potom generál.

Zúčastníte se různých operací (od útoků na Němce až po infiltrace německých bunkrů). Nechybí tam ani nejznámější bitva v Normandii - Den D. Ve hře můžete sbírat medaile za splnění různých speciálních úkolů, nebo dokončení misí, takže zabaví i na delší dobu.

Tato hra byla vydána v roce 2002 a oceněna nejlepší hrou roku. Byla tak dobrá, že se jí inspirovali i jiné válečné hry jako například Call Of Duty. Tuto hru hraje dodnes tisíce lidí a za mě je to nejlepší hra, kterou jsem kdy hrál.

Alan Kollman

Návštěvníci z jiných pohádkových příběhů, aneb odkazy v pohádkách

Možná se vám někdy při sledování pohádky od DISNEY nebo PIXARU zdálo, že se chvíli díváte na úplně jinou pohádku od těchto dvou filmových společností. Ano, je to možné, protože právě DISNEY a PIXAR daly do každé ze svých pohádek odkaz na nějakou jinou pohádku.

Například v pohádce Frozen navštívi Arendel princezna Locika z pohádky Na vlásku, v pohádce Příběh hraček 3 má jeden chlapec ve školce na tričku číslo 95 a blesk, což je číslo závoďáka Bleska McQueena z pohádky Auta.

Dále je to třeba žlutý míč s modrým proužkem a červenou hvězdou z krátkého filmečku Luxo, který se objeví v pohádce Vzhůru do oblak i v Příběhu hraček 3 nebo medvídek Mazel z už zmíněného Příběhu hraček 3, který se objeví i v pohádce Vzhůru do oblak.

V pohádce Hledá se Nemo je to pak pan Úžasňák z pohádky Úžasňákovi, kterého si můžete všimnout na obálce komiksu, který si čte chlapec v čekárně u zubaře.

autor článku:
ELIŠKA KOPECKÁ
třída VI.A

SPOLEK POSLEDNÍ KAPKY MODRÉ KRVE - fantasy příběh

Tento svět je stejný. I přes to, že na něm je mnoho myšlenek. Ale každá myšlenka vnímá svět jinak. Svět, který byl, je a vždy bude stejný, je svojí podstatou tak jiný.

Když jsem se narodil, psal se rok 304. Po osmé Éře Hadí ženy poslední kapky modré krve. Bylo to nejhorší období po smrti Uriela Železného.
Uriel Železný chtěl sjednotit celý svět a udělat novou éru. Éru, při které by zahynulo tři čtvrtiny obyvatelstva tohoto světa a zbyly by pouze Urieliáni.

Urieliáni jsou vznešená, nadřazená a nejvíce nenáviděná rasa v Sangvínii. Náš svět se jmenuje Sangvínie. Pár tisíc let byl klid, protože Uriel hledal sílu, která by zapříčinila zmizení všech krom Urieliánů. Do té doby než se objevila Hadí žena poslední kapky modré krve.

Hadí žena vytvořila spolek Poslední Kapky Modré Krve, ve kterém byly ti nejlepší vojáci v Sangvínii. Spolu pronikly do Svaté Říše, do hlavního město Urieliánů. Dostaly se do paláce jménem stříbrný štít a Uriela Železného svrhli. Vzaly mu korunu a rozdělili jí na tři části. Následně se Hadí Žena chopila moci a nastal další chaos.

Nejprve to vypadalo dobře, že by mohl být konečně mír. Ale Hadí žena začala potají ve velkém zbrojit a vytvářet armádu, která by potáhla na Komfus a Helémus. To jsou dva obrovské ostrovy, na kterých se nachází provázek času, ten který chtěl najít Uriel, aby poslal všechny krom Urieliánů do jiného časoprostoru. Někde na těch dvou ostrovech se provázek času nachází. Ale nikdo neví kde.

Když Hadí žena tyto dva ostrovy obsadila, všude kam byste se ohlídli, byla nějaká hlídka mužů. Vznikl zákon Papirusu. Zákon Papirusu je povinnost si zařídit povolení k žití na Helémusu. Na komfusu platí to samé.

Pro pořízení Papirusu je třeba zaplatit dese tisíc Urielských marek. Už jen za dva tisíce marek si zde můžete koupit třeba dům. Cena je to opravdu obrovská a ti co si papirus nepořídí, půjdou buďto do vězení anebo budou kvůli své minulosti popraveni stejně jako můj otec.

Lidé žijí ve strachu. A při tom je ještě Velká Válka mezi Spolkem Poslední Kapky Krve a Impériem. Velká Válka se tak jmenuje, protože proti sobě válčí dvě velké a rozhodující říše v Sangvínii. Impérium je druhá strana, která se nachází úplně na druhém konci Sangvínie, je to milion kilometrů od Helémusu.

Přesto, jakou má Hadí Žena obrovskou flotilu a miliony vojáků, nemůže se k Impériu nijak dostat. Hlavně kvůli tomu, že všem vodám a mořím vládne Nahéra.

Nahéra je bohyně moří a je na straně Impéria. Takže všechny lodě Modré Krve se potopí nebo se někde na moři ztratí a celá posádka umře buďto na hlad nebo na nemoci. Spolek Modré krve má mnoho nepřátel jsou to například Komfóbové.

Komfóbové jsou mágové, žijící na okraji Helémusu. Když Komfóbové zjistili o expanzi Hadí ženy, spojili své síly a udělali kolem své osady magický štít na který neplatí nic. Nejde skrz něj projít ani ho jakkoliv zničit. Komfóbové jsou rasa napůl ještěrů a napůl lidí. Zrodili se ze stromu magického zrna. Proto jsou tak dobří v magii, jsou hodně moudří a zatím se nikomu nepodařilo jim vniknout do osady.

Když jsem se narodil, má matka zemřela a můj otec byl po dvou týdnech mého života popraven Spolkem Modré Krve kvůli jeho minulosti, kdysi byl legionář Impérie. Dobře mě schoval pod chatrčí v lese, kde se ukrýval. Ačkoliv jsem kvůli hladu brečel tak si mě všimli nějací muži, co šli kolem chatrče. I přes to, co to bylo za muže, nemohli tam jen tak to malé, roztomilé děťátko nechat. Nechali si mě. A takhle začal můj život.

Ti muži se o mě dobře starali, na starosti mne měl Hórik. Choval se ke mně jako k vlastnímu dítěti. Když mi bylo pět let, začal mě Hórik učit s mečem, nebo spíš s malinkou kudličkou, kterou jsem našel někde hozenou v lese. Řekl mi, že si ji mám nechat. Nevěděl jsem, k čemu slouží tak jsem jí u sebe měl do té doby, než jsem se s ní říznul. Když si toho všiml Hórik tak se zasmál a zeptal se mě: „Tak co chlapče? Už víš, k čemu slouží?“.

Rozbrečel jsem se a Hórik se ještě více smál. Po chvilce ke mně přišel a řekl mi, že od téhle chvíle mě bude s tímhle nástrojem učit. Řekl mi ještě, že ji mám dát jméno. Druhý den jsme šli kolem moře, bylo tam hodně pěkných kamínků tak jsem se Hórika zeptal: „Proč je nesbíráme, když jsou tak pěkné?“. Hórik mi řekl, že to jsou perly a že by nám byly k ničemu. A rázem mě napadlo, že bych svojí kudličku nazval Perla. S Hórikem bylo ještě pět jeho mužů kteří o mě taky skvěle pečovali.

Pokračování příště...

Autor článku: VOLODYMYR NAUMKIN, třída IX.A

Recenze: film James Bond Není čas zemřít

James Bond - **Není čas zemřít** v překladu **No time to die**. Tento film vyšel 30. září 2021. Jedná se o dvacátou pátou bondovku. Jamese Bonda si popáté a naposled zahrál Daniel Craig. Na filmu jsem byla a byla jsem opravdu nadšená, nikdy jsem Bonda moc nemusela.
Na začátku se děj odehrává v Norsku v zimě. Ve filmu je několik akčních scén, které si samozřejmě nezahrál Daniel, ale kaskadéři. A teď už pojďme na samotnou recenzi. James si užívá zasloužený odpočinek na Jamajce. Klid ale netrvá dlouho, objeví se totiž jeho starý přítel Felix Leiter ze CIA a požádá ho o pomoc. Dr. Obruchev vynalezl látku jménem Heracles která lidi zabije, měli se touto látkou zbavit Jamese Bonda. Jenže co by to bylo za Bonda kdyby na to nepřišel a nebránil se, na akci kde se měla uskutečnit smrt Bonda se nakonec uskutečnila smrt lidí ze společnosti Spectre. Na poslední chvíli Obruchev vyměnil DNA.
Víc už sem dávat nebudu, nechci vypisovat celý děj filmu, abychom tu pak neměli nějaké spoilery. Doporučuji jít na film do kina, je to fakt nabitý adrenalinem. Dávám tomu 11/10!
Jinak, věděli jste, že úvodní píseň „No time to die“ nazpívala Billie Eilish?

autor článku: BARBORA KURZOVÁ třída VII.C

Nejzajímavější názvy ulic a veřejných prostranství v Praze

Dnes se podíváme na ty nejbizarnější, nejpodivnější, nejlepší, nejvtipnější, prostě na ty nejzajímavější názvy ulic a veřejných prostranství v Praze.

1.) Ulice pojmenované po houbách.
Takové bychom našli v Pitkovicích, kde ulice nesou názvy jako: Penízková, Žampionová, Kačenková, Muchomůrková, Pýchavková, Hříbková, Křemenáčová, Klozková, Chorošová, apod.

2.) Neztraťte se na Spořilově!
To rozhodně nebude jednoduchý úkol, protože na Spořilově jsou ulice a náměstí pojmenované po světových stranách. Jenže každá ulice je tam aspoň třikrát, nějak takhle: Jižní I, Jižní II, Jižní, III, Jižní IV, Jižní V, Jižní VI, Jižní VII, Jižní VIII, Jižní IX, Jižní X, Jižní XI, Jižní XII, Jižní XIII, Jižní XIV, Jižní XV, Jižní XVI, Jižní XVII, pdobně očíslované jsou pak ulice Jihozápadní, Severní, Severozápadní, Jihovýchodní, Severovýchodní,... No, takhle bychom tu mohli být do večera.

3.) Vidlák.
Ne, nejedná se o neformální označení vesničana, ale o ulici v Hostavicích. Ta se skutečně jmenuje „Vidlák“. Je to podle nedalekého rybníka „Vidlák“, který se tak jmenuje, protože má tvar vidlí.

4.) U nás
Ne, nepřišli jste k nám domů, ale jedna ulice v Braníku se tak skutečně jmenuje. Nachází se totiž v tzv. „Jirsákově čtvrti“ a tato ulice má odkazovat na Jiráskův román „U nás“.

5.) Červená báň
Název ulice v Libni, která měří něco přes 50 metrů. Je pojmenována podle dnes již zaniklé usedlosti „Červená báň“, která stála v místech kolem dnešní ulice. Název ulice připomíná pece na cihly, keré v usedlosti byly.

autor článku:
TOMÁŠ PODAŘIL
třída VII.A

Mexická noc zemřelých

Bohužel jsem v Mexiku nebyla, ale moje teta ano a tak jsem se jí zeptala jak to tam probíhá. Odpoledne chodí průvody v maskách, až do večera po městě Peubla, kde jsme právě byli je pověstné největšími průvody s maskami, dokonce i přímo na ulici se líčilo, všude byla výzdoba. Jedli jsme také tradiční chleba který jako chleba nevypadá.

Noc už je na hřbitovech, u hrobů kde se sejdou rodiny, vezmou nebožtíkovi vše, co měl rád s sebou k hrobu, jídlo, pití, berou si sezení, aby mohli sedět jako u stolu, zpívají s kytarami. A baví se a smějí, mají to totiž jako oslavu. Kromě toho jsou tam i dětské hroby, ale tam nic nebylo.” Jako jedna ze specialit je čokoládové kuře podle tety bylo moc dobré. Tento svátek připadá na 31. Října a trvá do 2. listopadu.

autor článku:
BARBORA KURZOVÁ
třída VII.C

Anime a manga, co je co?

příklad mangy, zde je dabovaná v češtině, normálně je však v japonštině

Anime je typ japonského animovaného seriálu/filmu ve 2D kresbě.
Začalo to asi ve 20. století.
K anime patří ještě manga = japonský komiks. Je to komiks, ale v anime stylu. Zkusila jsem to nakreslit, ale nedopadlo to moc dobře :D. Mangy jsou dříve než anime, takže při výrobě, je potřeba udělat nejdřív mangu a potom až anime (z té samé mangy), ale nikdy to nesmí být úplně to stejné co bylo v manze, ale trochu poupravené.

Tady je pár příkladů anime:
- Boku no hero academia
- Jujutsu Kaisen
- Free!
- Yuri on ice!!!
- Kobayashi-san Chi no
- Kimecu no jaiba
- Yakusoku no Nebarando
- Naruto
- One Punch Man
- Tokyo ghoul
- Death note
- Shingeki no Kyojin
- Sk8 infinity

To je vše, kdyby jsem psala všechny anime, tak by to bylo moc dlouhé.

autorka článku: AYA SHUKUR,
třída VI.A

Halloween

Halloween je americký svátek, který se slaví den před svátkem Všech svatých. Halloween je keltský svátek s historií sahající až před náš letopočet. Den 31.10 byl pro Kelty hranice mezi světem živých a mrtvých.

Stavěly se oltáře, na kterých byli ptačí pera a hlavy mrtvých zvířat, aby navázali pouto s mrtvými. Také se dělaly na tento dne velké ohně a různé rituály na počest mrtvých.

Bohužel se postupem času tyto tradice zanikly a vznikl z toho svátek, který všichni moc dobře známe. Vydlabávají se dýně, zapalují se svíčky a chodí se na průvody v maskách.

A jak jsme se dostali k oblíkání masek? Keltové se také oblíkali do masek, aby zmátly zlé duchy. Lidé v té době věřili, že strašidelnými převleky duchy zmatou a oni je nechají být.

Američané se začali převlékat do kostýmů počátkem 20. století jen pro zábavu. Také Keltové věřili na čarodějnice, mysleli si, že o Halloweenu mají nejsilnější moc, a proto vydlabávali dýně, protože když na dýni vyřežete co nejstrašidelnější obrázek tak to čarodějnice a všechny zlé moci odežene pryč. Halloween není tedy jen o zábavě ale hlavně o velice zajímavém tématu.

autor článku:
NIKOLA BŘEZINOVÁ
třída VII.A

Modřanská kronika: Proměny

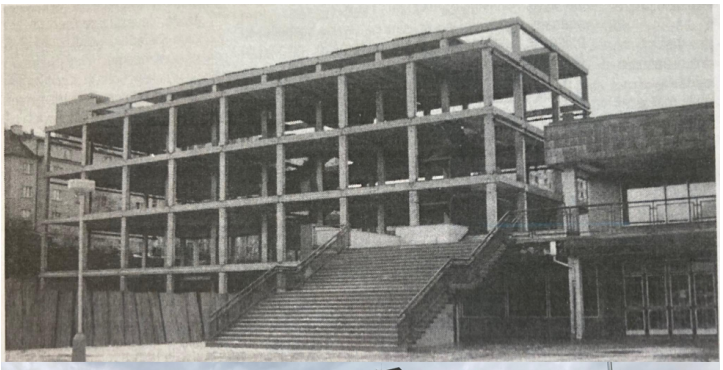

Dnes se podíváme na místa v Modřanech, která se během pár let výrazně změnila. Jedním takovým místem je tzv. Bytový soubor Tulipán. Nachází se na Sofijském náměstí, a známý je především díky tomu, že v přízemí budovy je supermarket Billa. Samotný objekt obsahuje mezonetové byty o větších dispozicích. BS Tulipán je složený sice ze dvou budov, ale pro nás je teď důležitější ta která je blíž „Sofijáku“. Při stavbě sídliště se počítalo s výstavbou kulturního domu s multikinem, barem a restaurací. ten měl stát právě na tomto místě. tím, že ale stavba započala v roce 1989, po revoluci už nebyly finance na dostavbu kulturního domu. Takže celých 10 let zůstal na místě stát jen rozestavěný skelet původního kulturního domu s neupraveným pozemkem. Až v roce 1999 se skeletu ujmula firma IPS (dnes Skanska), která zde postavila právě dnešní „Tulipán“.

autor článku:
TOMÁŠ PODAŘIL
třída VII.A

Povolání a život lidí v novověku

ilustrační obrázek

Od roku 2015 (čili od svých 7 let) tvořím rodokmen své rodiny. Dojít až někam do 16. století je a vždy byl pro mě velký úspěch. A také velké překvapení. Bádání v matrikách a v dobových dokumentech, mě hodně naučilo. Nejen pár nových slov z latiny a němčiny (v těchto jazycích byla většina matrik psána), ale i čtení textu v kurentu, který byl pro mě ze začátku (a stále ještě někdy je) peklem, protože škrabopis tehdějších matrikářů byl někdy fakt úmorný. Sezení do 10 večer u počítače na eBadatelně Státního oblastního archivu, několikrát do týdne za to ale stálo. Když opominu jistou závislost na pátrání v matrikách, dozvěděl jsem se hodně o tom, jak to kdysi, čili v tom 16.-19. století vlastně bylo. České země na tom byly podobně jako je na tom dnes většina států v Africe. Kojenecká úmrtnost byla velmi vysoká. Každá rodina měla např. 8 dětí a 5 z nich zemřelo v raném věku, většinou okolo 0-10 let. Bylo tomu tak, protože lékařství ještě nebylo na tak dobré úrovni a na většinu nemocí neexistovaly léky nebo vakcíny. Rodiče na děti ani neměli tolik času. Museli pracovat, aby potomky vůbec mohli uživit. A jaká povolání byla v té době nejčastější?
-výminkář = byl ten co si vymínil na osobě, které předal hospodářství, jisté zaopatření (finanční, naturální dávky), v podstatě jisté soc. zabezpečení.
-čeledín/děvečka/podruh = pracovníci na zemědělském hospodářství
-familiant = dědičný nájemce dílu panské půdy (půda, která ležela ladem, byla pronajímána poddaným)
-domkář/baráčník = majitel domu bez polí, nanejvýš se zahradou
-chalupník = vlastník chalupy s kusem pole
-sedlák = vlastník dědičného hospodářství s více poli
-svobodník = jednalo se o společenskou vrstvu, kdy osoba byla svobodná, nemusela pracovat pro šlechtu, nemusela ji nic odvádět, teoreticky něco mezi prostým lidem a nižší šlechtou
-typicky pak běžná povolání jako je kovář, tesař, truhlář apod.

autor článku:
TOMÁŠ PODAŘIL
třída VII.A

Modřanská kronika: Proměny, II. část

V druhé části modřanských proměn, si poukážeme na místa zaniklá, přejmenovaná nebo na taková, o kterých ani nikdo nevěděl. Tzn. ulice, budovy, náměstí, památky nebo nějaká konkrétní místa.

1.) **Kolarovova ulice** - jedná se o původní název dnešní ulice Generála Šišky, přejmenována byla v roce 2003.

2.) **Náměstí Ivana Olbrachta** - další původní název, dnes se jmenuje Násirovo náměstí a přejmenováno bylo při připojení Modřan k Praze.

3.) **Baumanské náměstí** - toto místo už byste našli leda tak v historické mapě. Samotné už ani neexistuje. Takto bylo označováno prostranství před ZŠ T.G. Masaryka do roku 1987. Výstavbou nového pavilonu ZŠ TGM ztratilo prostranství status náměstí a právě v roce 1987 mu byl odebrán. Před připojením Modřan k Praze se Baumanské náměstí jmenovalo **Jiráskovo**, ale kvůli duplicitnímu názvu bylo přejmenováno.

4.) Další přejmenované ulice a náměstí:
-**Tylovo náměstí** - dnes Obchodní náměstí
-**Sovětské armády** - dnes Povodňová
-**Třída Pětiletky** - dnes Československého exilu
-**Relichova** - dnes Karasova
-**Riegrova** - dnes Darwinova
-**U kapličky** - dnes U Pily
-**J. Koziny** - dnes Prokofjevova a spousta dalších

zdroj: fb Staré Modřany - Praha 12

5.) **Kateřinky** - takové místo neexistovalo jen na Praze 11, ale dříve i u nás. Kateřinky ležely zhruba v místech dnešní ulice Na Srážku, byla to taková malá osada chaloupek. Bohužel už padly za své a dnes už po nich nezbylo nic než vzpomínka.

autor článku:
TOMÁŠ PODAŘIL
třída VII.A

Kam na výlet?

Jako tip na výlet určitě doporučuji tzv. Uměleckou zahradu, která se nachází v Praze pod Nuselským mostem v Čiklově ulici. Jedná se o areál bývalého ateliéru sochaře K. Nováka, který je po kruté minulosti zrevitalizován a je nádherný! Pro návštěvu je potřeba se objednat, další informace na webu: www.umeleckazahrada.cz

autor článku: TOMÁŠ PODAŘIL,
třída VII.A

Zajímavosti o koních, II. díl

- Oči koně jsou mnohem větší než u ostatních savců a skutečnost, že je mají umístěné na stranách hlavy znamená, že se mohou rozhlédnout kolem na téměř 360 stupňů.

- Zrak koní je velmi dobrý, nejsou přímo barvoslepí, ale vidí pouze nějaké odstíny barev. (podle odborníků)

- Když kůň cválá, má v jednom okamžiku všechna čtyři kopyta ve vzduchu.

- Kůň má obrovské zuby, které jsou po přezubení po zbytek života obrušovány a to rychlostí až 5 mm za rok.

- Koně mají mimiku, kterou umí používat, proto u koně občas poznáme „náladu na první pohled“.

- Na světě existuje více než 300 plemen různých koňů.

autorka článku: TEREZA VAVRYSOVÁ, třída VI.A

Zajímavosti o psech

-Na světě existuje více než 400 psích plemen.

-Nejstarším psem v historii byl Bluey, australský honácký pes.

-Nejoblíbenějšími plemeny na světě jsou labradoři a zlatí retrívři.

-Psi žijící ve městě se dožívají v průměru o tři roky déle než psi z venkova.

-Nejhloupější pes je afghánský chrt.

-Greyhound umí běžet rychlostí až 72 km/h.

-Většina psů miluje čokoládu, přestože je pro ně velmi nebezpečná

- Kvůli druhé světové válce přestal být německý ovčák populární, proto se mu začalo říkat alsaský ovčák

autorka článku: TEREZA VAVRYSOVÁ, třída VI.A

Novinky z pražské zoo

Zoo Praha se může radovat z pokroků dvou mláďat pandy červené, které již prozkoumávají venkovní výběh. Bohužel 10. 10. 2021 uhynul jejich otec samec Pat. Mládě ježury, které se narodilo před prázdninami, už dělá též velké pokroky. Nutno podotknout, že je to historicky první mládě ježury v zoo Praha. U Kotulů (druh opice) přibyli dva noví jedinci, kteří určitě též budou zoologické zahradě dělat jen radost. A asi největší úspěch říjnového měsíce je ocenění, které zoo Praha získala. Jedná se o cenu, kterou má pouze 6 zoologických zahrad na celém světě.

autor článku: ANETA KAULFUSOVÁ třída VII.C

Mýval severní

Mýval severní je lidově známí jako medvídek mýval. Původně žil pouze v Severní Americe, ale časem byl lidmi rozvezen i do jiných částí světa. Vyskytuje se hlavně v hustých smíšených lesích, ale v dnešní době je již velmi rozšířený v městech.

V městech ho lidé považují za velkého škůdce. V minulosti byl mýval považován za velkého samotáře, ale dnes je již známo, že žije hlavně ve skupinách. Mýval je noční tvor a všežravec. 40% jeho stravy tvoří bezobratlí, 33% zaujímají rostliny a zbylých 27% obratlovci.

autor článku: ANETA KAULFUSOVÁ třída VII.C

Moře a oceány - ropa

Minule jsme si něco pověděli o plastu, který znečišťuje oceány. Dnes se budeme zabývat ropou, jejíž úniky působí velké ekologické katastrofy.
Za posledních 10 let došlo k více než 60 nehodám, které způsobily únik přibližně 164 000 tun ropy do moří a oceánů.

Ropa vznikla rozkladem živočišných a rostlinných zbytků. Protože má menší hustotu než slaná voda, zůstává na hladině, kde vytváří tenkou vrstvu. Následně se lepí na srst nebo peří mořských živočichů a ti pak umírají na podchlazení nebo se otráví konzumací potravy zasažené ropou.

V minulosti existovaly oblasti, kde ropa přirozeně vyvěrala na povrch. Dnes je ropa získávána pomocí ropných vrtů. Vrtné plošiny jsou i na mořích, kde v případě havárie může uniknout velké množství ropy a způsobit ekologickou katastrofu. I havárie tankerů převážejících ropu vytvářejí téměř každý rok velké ropné skvrny. K největšímu úmyslnému úniku ropy došlo v roce 1991 v Kuvajtu, když vojenské jednotky vypustily zásobníky ropy. Do oceánu bylo tehdy vypuštěno přibližně 330 000 000 galonů ropy (1 galon = 3,7 l). Roku 2010 došlo následkem exploze k potopení vrtné plošiny Deepwater Horizon. Vrt v Mexickém zálivu však zůstal otevřen a do oceánu vyteklo přibližně 180 000 000 l ropy. Tato havárie způsobila největší zamoření ropou v historii USA.

V případě ropné havárie se ropa z povrchu vodní hladiny sbírá pomocí hladinových sběračů a norných stěn. Z pobřeží se odstraňuje posypáním sorbenty a odtěžením zasažené horniny. Zasažené území se z ropné havárie vzpamatovává několik let dle rozsahu zasažení.

Ropa je pro lidstvo velmi důležitá, proto nevidím řešení v zákazu její těžby a přepravy po moři, ale je třeba dbát na větší bezpečnost. Využíváním nejmodernějších technologií a respektováním bezpečnostních pravidel můžeme těmto katastrofám alespoň částečně předcházet.

autor článku: KRISTÝNA ŠAMÁRKOVÁ třída VI.C

Horoskopy

Rak:

Na tento měsíc bych chtěla podotknout že se vám v lásce bude velice dařit. Potkáte človíčka, který bude vaše krevní skupina. Na jednu stranu toho budete mít hodně společného a na druhou stranu se budete perfektně doplňovat. Zamilujete se a ani o tom nebudete vědět, ale hlavně si dávejte pozor, abyste moc nepospíchali. Tento měsíc ale bude velice náročný. Ve škole či v práci budete mít zvednutou laťku velice vysoko a nebudete stíhat. Ale i tak se vám vše vydaří. Celý měsíc budete velice zářit pozitivní anergií a tento měsíc bude pro vás velice šťastný.

autor článku:
NIKOLA BŘEZINOVÁ
třída VII.A

Zajímavosti ze světa jídla

Měna Aztéků

O čokoládě se traduje, že je pokrmem bohů.

Vychází to z oficiálního názvu pro kakaovník, který je Theobroma Cacao.

A slovo theobroma je v řečtině bráno právě jako označení jídla pro božstvo. Věděli jste ale, že Aztékové používali kakaové boby také jako formu platidla

Tereza Říhová

Strom života

Strom života symbolizuje centrum energie, propojení země s nebem, stabilitu, moudrost, elementy země, ohně, vody a vzduchu a také propojení všeho. Napříč historií nabýval strom velkého významu v mnoha kulturách a náboženstvích a vyjma výše vypsaných hodnot byl vyjádřením specifických myšlenek a přístupů k životu a přírodě. Pevný a robustní kmen, zdravé a hluboké kořeny a rozvětvená koruna plná listů v sobě nese cosi, co k lidem od nepaměti promlouvá bez ohledu na kulturu nebo vyznání.

autor článku:
NIKOLA BŘEZINOVÁ
třída VII.A

Březky moudra

Citáty:

Tak jako se střídá den s nocí, střídá se úspěch s neúspěchem, radost se smutkem a láska s nenávistí.
Neznámý autor

Všechny naše sny se mohou stát skutečností, pokud máme odvahu je následovat.
Autor: Walt Disney

Na lásce je nejkrásnější to, že ji nikdo nedokáže vysvětlit, ale přece ji každý tak nádherně chápe.
Autor: Francis Bacon

Báseň:

Sním o tobě každý den,
jsem nespokojená holka
s životem.
Jsem nemocná láskou,
každý den chodím s truchlivou
maskou.
Bez tvé lásky nemohu žít,
ani minutu na světě být.

autor článku:
NIKOLA BŘEZINOVÁ
třída VII.A

Zajímavosti o vlcích

<u>Víte, že:</u>

-Vlčí samice může mít až šest mladých.

-Odhaduje se, že vlci žijí až 13 let.

-Feny žijí na jaře v podzemních doupatech, aby mohly rodit a krmit slepá a hluchá štěňata.

- Vlčí vytí lze slyšet až 10 km.

-Vlčí sluch je dvacetkrát lepší než lidský.

-Vlk může sníst až 9 kg v jednom jídle.

-Vlk dokáže ujít až 200 km za 24 hodin.

-V římské mytologii byli Romulus a Remus vychováni vlky.

-Hrozivá legenda o vlkodlacích má kořeny ve starověkém Řecku, kde Zeus po urážce proměnil arkádského krále Lycaona ve vlka.

autor článku:
MATĚJ ŠŤASTNÝ
třída VIII.A

Sladký recept měsíce: Vafle pro začátečníky

Ingredience:

50 g másla
250 ml mléka
1 vejce
30 g cukru
1 vanilkový cukr
špetka soli
150 g hladké mouky
1 lžička prášku do pečiva
olej na smažení

Dle chuti:

šlehačka, ovoce, javorový sirup...

Postup:

Rozpuštěné máslo smíchejte s mlékem a rozšlehaným vejcem.

Přidejte všechny sypké suroviny a vymíchejte řídké těsto. Vaflovač rozehřejte, potřete malým množstvím oleje a smažte jednotlivě vafle.

Doba smažení je individuální podle výkonu vaflovače.

Vafle podávejte dle chuti se šlehačkou, ovocem, javorovým sirupem nebo jen tak s marmeládou či posypané moučkovým cukrem.

autor článku:
KRISTÝNA ŠAMÁRKOVÁ
třída VI.C